

BEVAIX

Tiré à 16'000 exemplaires

Le géant jaune entre au kiosque

Dès le 10 août, la clientèle bevaissanne de La Poste est invitée à s'adresser au kiosque du Temple, au centre du village. Jenny Miéville, sa gérante, connaît déjà le métier et est heureuse de l'accueillir.

Depuis le 10 août, ô Matous, vous n'irez plus à la poste pour vos lettres, vos colis, vos versements ou autres retraits d'argent, mais au kiosque du Temple, ou autrement dit, pour les nombreux habitués, chez Jenny. Et elle s'en réjouit. D'autant que les tractations postales, elle les connaît bien: «J'ai travaillé à La Poste de 2013 à 2018», rappelle Jenny Miéville. Lorsque La Poste s'est approché d'elle pour lui proposer de reprendre l'essentiel des activités d'un office de village, elle n'a donc pas hésité.

Le suspens, face à la clientèle postale

«Ce sera aussi l'occasion de renforcer l'équipe. Actuellement, nous sommes trois, mais nous ne travaillons que rarement ensemble.» Grâce aux prestations que lui confie La Poste, «nous pourrions parfois être à deux, ce qui est sympa, mais aussi être plus présentes pour la clientèle», explique Jenny Miéville, qui souligne qu'une des satisfactions de tenir ce kiosque, c'est «le partage avec les gens». Si elle connaît bien, maintenant, sa clientèle habi-



«Je reste un kiosque», s'exclame Jenny Miéville.

Photo JL

tuelle, c'est un peu le suspens quant à celle qui souhaitera effectuer des démarches postales. «Je ne sais pas quand elle viendra et un temps d'adaptation sera nécessaire», un temps durant lequel une ou deux étudiantes, dont sa fille, viendront collaborer

à cette nouvelle activité. La Poste délègue ses prestations en offrant bien sûr un soutien financier fixe, mais aussi à la prestation. Un système incitatif dont les Matous feraient bien de se souvenir s'ils veulent encore disposer longtemps d'un guichet postal.

«Mais je reste un kiosque», s'exclame Jenny Miéville quand on parle des ventes de toutes sortes auquel La Poste nous a habitués: «Je ne vendrai pas d'assurances au guichet.» Si le personnel a déjà suivi une formation en ligne pour tout savoir concernant les prestations postales, durant la première semaine, «une ancienne collègue» supervisera l'activité du kiosque, s'agissant des attentes du géant jaune.

La Poste ne chassera pas la vache collector

Le commerce vivra quelques réaménagements dès mi-juillet, dont une rampe d'accès pour personnes à mobilité réduite. Et une enseigne signalera bien sûr la nouvelle fonction du kiosque: «Elle sera placée sur la façade, à côté de la vache. J'ai averti La Poste, il est exclu de retirer la vache: elle est collector!»

Jacques Laurent

Dès le 10 août,
la poste au kiosque
du Temple sera ouverte du lundi
au vendredi de 6 h 30 à 19 h,
le samedi, de 7 h 30 à 17 h,
et le dimanche,
de 7 h 30 à 12 h 30



SIMONIN PORRET SA
SAINT-AUBIN TEL. 032 835 13 29
simoninporret.ch

URGENCE
24H/24H
+41(0)76 818 15 15

CHAUFFAGE
SANITAIRE
FERBLANTERIE
TOITURE



SPINEDI CONSTRUCTION

- Maçonnerie
- Béton armé
- Travaux publics
- Terrassements
- Aménagements
- Carrelage
- Forages

Rochettes 7a, CH - 2016 CORTAILLOD
Tél. 032 842 14 28 / www.spinedi.ch
construction@spinedi.ch



BURO SELECTION
papeterie - mobilier de bureau
planification d'espace de travail

CH-2017 Boudry
Fbg Ph.-Suchard 7
032 841 44 14
www.buroselection.ch
contact@buroselection.ch

PAPETERIE MOBILIER DE BUREAU

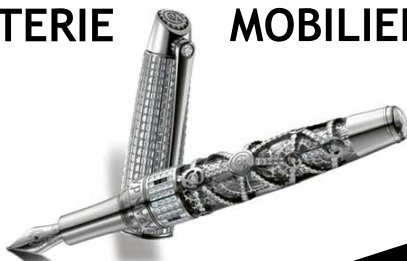

Fbg Ph.-Suchard 7
CH-2017 BOUDRY
T. +41 32 842 10 58

www.rossetti-mobilier.ch
info@rossetti-mobilier.ch

rossetti
mobilier contemporain

AVIS OFFICIELS

Demandes de permis de construire

Les plans peuvent être consultés aux administrations communales.
Les oppositions éventuelles sont à adresser au Conseil communal de la commune concernée.
Délai d'opposition: se référer à la Feuille Officielle cantonale.

COMMUNE DE BOUDRY

Demande de Mme Sophie Strummiello, 2017 Boudry, de procéder à la pose d'une piscine de 4,5 m de diamètre et d'une hauteur de 1 m 20, au lieu-dit Pré-Landry, rue des Lières 11, article 4054 - 2554330/1200236 du cadastre de Boudry.
Délai d'opposition: 25 août 2026

COMMUNE DE LA GRANDE BÉROCHE

Les plans suivants peuvent être consultés au bureau communal, rue du Temple 1, 2022 Bevaix.

Demande de Qualitas Immo S.à.r.l. par Mme Simona Cioroiu, de procéder au changement d'affectation et à la transformation de l'ancien Hôtel Les Tilleuls Gorgier, rue du Centre 18, article N° 5757 du cadastre de Gorgier, Zone d'ancienne localité.
Délai d'opposition: 25 août 2026

Demande de Gaille S.A. par M. Samuel Reift, de procéder à la construction d'une terrasse pour un réfectoire d'entreprise, route de Saint-Aubin 3, article N° 1977 du cadastre de Fresens, Zone artisanale et industrielle.
Délai d'opposition: 25 août 2026

Demande de Thomson Natala, Jonathan et James, de procéder à la transformation d'un rural en 2 appartements, Les Auges-Dessus 4, article N° 5143 du cadastre de Gorgier, Zone agricole.
Délai d'opposition: 25 août 2026

**URGENCE pédiatrique
0848 134 134**



La Ville et Commune de Boudry est fière de la réussite de ses apprenti.e.s fraîchement diplômé.e.s et les félicite, en leur souhaitant plein succès pour leur avenir professionnel !



De gauche à droite :
Jeremy Meylan, CFC forestier-bûcheron
Rachel Aline Tschibambe, CFC assistante socio-éducative
Clément Lamard, CFC employé de commerce
Ne figure pas sur la photo: Emilie Ray, CFC assistante socio-éducative



Pour le compte du Syndicat intercommunal de l'Anneau d'Athlétisme du Littoral neuchâtelois, le Conseil communal de Milvignes met au concours le poste d'

Agent(e) d'intendance à 25%

Principales missions et profil recherché sous www.milvignes.ch rubrique offres d'emploi.

Les candidat(e)s sont prié(e)s d'adresser un dossier de postulation complet, **jusqu'au 7 août 2025**, auprès de: milvignes.rh.recrutement@ne.ch, avec pour objet : « Agent(e) d'intendance à 25% »

VIE DES PAROISSES



ÉGLISE RÉFORMÉE ÉVANGÉLIQUE
DU CANTON DE NEUCHÂTEL

Paroisse du Joran
Bevaix - Boudry - Cortailod - La Béroche

Dimanche 12 juillet 2026
Culte d'été à 10 heures,
au temple de Boudry,
Lucienne Serex

Paroisse de La BARC
Bôle - Auvernier - Rochefort - Brot-Dessous
Colombier

Dimanche 12 juillet 2026
Culte à 10 heures, au temple de Rochefort



Paroisse Saint-Paul du Littoral Ouest
Neuchâtelois

Boudry
Dimanche 12 juillet 2026 Messe 15^e semaine temps
ordinaire à 10 h 30

Gorgier
Mardi 14 juillet 2026 Prière à 8 h 30

Paroisse catholique de Colombier - Bôle
Auvernier - Rochefort - Chambrelieu

Colombier
Jeudi 16 juillet 2026 Messe suivie de l'Adoration
à 8 h 30

Eglise évangélique de La Béroche

Vacances du 12 juillet au 9 août 2026



Dimanche 12 juillet 2026 Culte à 11 heures
suivi d'un repas canadien

VIE DES PAROISSES



Eglise pour Christ
Cortailod En Segrin 1

Dimanche 19 juillet 2026 Culte à 10 heures



Église Évangélique Libre
Avenue de la Gare 1
2013 Colombier

Cultes Tous les dimanches à 10 heures
Pour plus d'informations:
www.eelc.ch



Chemin des Saules 21 • 2013 Colombier
Cultes tous les dimanches à 9 h 45



COMMUNE DE ROCHEFORT

**HEURES D'OUVERTURE
DU BUREAU COMMUNAL
durant les vacances estivales 2026**

Du 6 juillet au 24 juillet 2026, ouverture de 9 h à 12 h (fermeture les après-midis)

Du 27 juillet au 7 août 2026, fermeture du Bureau communal

Du 10 août au 14 août 2026, ouverture de 9 h à 12 h (fermeture les après-midis)

Dès le 17 août 2026, les horaires habituels seront à nouveau effectifs (voir ci-dessous):

	MATIN	APRES-MIDI
Lundi	08 h 00 12 h 00	Fermé
Mardi	08 h 00 12 h 00	14 h 00 16 h 30
Mercredi	08 h 00 12 h 00	Fermé
Jeudi	08 h 00 12 h 00	14 h 00 16 h 30
Vendredi	08 h 00 12 h 00	Fermé

Nous vous souhaitons de belles vacances estivales et vous remercions pour votre compréhension.

Commune de Rochefort

Jonathan Flückiger
Sanitaire - Chauffage
032.835.12.33 / 079.392.78.19
2024 Saint-Aubin

URGENCES 144

BEVAIX

« Mieux qu'un palmarès, une émotion à déguster »

La fine fleur de la vigne était présente, le 2 juillet, pour découvrir la Sélection 2026 des vins de Neuchâtel. Plusieurs médailles ont honoré le travail de vignerons du Littoral. Retour sur l'événement, qui a eu lieu à La Rouvraie.

Si, pour la deuxième année consécutive, la Cave des Lauriers, à Cressier, a remporté le prix Ambassadeur de la Sélection des vins de Neuchâtel, les vignerons du Littoral n'ont pas à rougir de leurs créations; ils sont six à avoir raflé un ou plusieurs des douze prix Excellence, trois caves ayant obtenu deux de ces distinctions, la Maison Carrée d'Auvernier, pour son chasselas sur lies et son flétri, le Château d'Auvernier, pour son chardonnay et son œil-de-perdrix, deux crus «Tradition», ainsi que la Cave des Coteaux, pour son pinot gris et son riesling-sylvaner. Et il serait injuste de passer sous silence que onze autres caves du Littoral se sont distinguées au sein de la Sélection Or.

Une dégustation à 265 vins issus de 33 caves

Sous l'égide de l'Interprofession vitivinicole neuchâteloise (IVN), un jury a dégusté 265 vins, issus de 32 caves du canton et d'une du Vully. Le 2 juillet, à La Rouvraie, au-dessus de Bevaix, s'est déroulée la remise des prix, ouverte par Yann Huguelit, président de l'IVN, et Laurent Favre, conseiller d'Etat, ce dernier soulignant, dans son discours, l'aide cantonale



Les vignerons neuchâtelois se sont réunis à la Rouvraie à Bevaix pour la cérémonie de remise de la Sélection des Vins de Neuchâtel. Photo SP

aux arrachages volontaires, mais aussi la «réussite de la fan zone de l'œil-de-perdrix», le 18 juin dernier.

Paroles de médaillés

Au terme de la partie officielle, les trois lauréats qui, dans la région, ont décroché deux médailles d'Excellence, ont livré

leurs impressions: «C'est le premier chasselas vinifié depuis le décès de mon père», a rappelé Alexandre Perrochet, évoquant la mémoire de Jean-Denis, disparu en novembre 2024. «La pression était forte, parce que j'étais seul. Quant au flétri, la Maison Carrée reçoit pour la troisième fois cette distinction pour son assemblage

de pinot gris et de chardonnay passerillés.»

«Le chardonnay est arrivé sur Terre pour se marier avec du bois», s'est amusé Henry Grosjean, illustrant la réussite de son vin. Quant à l'œil-de-perdrix, représentant 45% de la production du Château d'Auvernier, c'est la sélection en bouteille brune qui aura gagné face à la version du flacon transparent. «Ce vin a une identité gastronomique.»

Enfin, Sébastien Jendly, œnologue de la Cave des Coteaux, a expliqué s'être battu pour ne rien rater de l'évolution de son pinot gris: «J'ai suivi mes moûts deux à trois fois par jour, pour préserver le fruit. Et ça a payé!»

A l'heure de l'apéritif, les amateurs se seront souvenus des propos du conseiller d'Etat: «Cette sélection est davantage qu'un palmarès: c'est une émotion à déguster.»

Jacques Laurent



Troisième depuis la gauche, Henry Grosjean, du Château d'Auvernier. Photo JL



Au centre, Alexandre Perrochet, de la Maison Carrée. Photo JL



Au centre, Sébastien Jendly, de la Cave des Coteaux. Photo JL

LA GRANDE BÉROCHE

A la pêche aux nouveaux talents artistiques

La commune de La Grande Béroche annonce le lancement de son premier appel à projets culturels annuel, doté d'un budget de 10000 francs. Cette initiative marque la première mesure concrète de la nouvelle politique culturelle communale élaborée en 2025 afin de favoriser l'émergence de nouveaux talents.

L'appel à projets s'adresse aux collectifs, associations, institutions et particuliers – amateurs ou émergents – domiciliés sur le territoire communal. Toutes les disciplines sont concernées: arts visuels, spectacle vivant, musique, littérature, arts numériques, arts urbains ou encore projets pluridisciplinaires. Les projets devront se dérouler sur le territoire communal ou avoir un impact direct sur la commune et ses habitants.

Pour être éligibles, les projets doivent présenter un caractère inédit – nouvelle création, manifestation ou diffusion auprès d'un nouveau public – et être réalisables tant sur le plan technique que financier.

Un comité d'évaluation, composé de professionnels du secteur culturel et de représentants de la commune, examinera les dossiers selon des critères définis. Une priorité sera donnée aux porteurs de projets disposant de peu ou pas d'autres aides publiques.

(comm-sb)

Les dossiers sont à déposer au plus tard le 30 septembre; la décision sera communiquée début décembre; le dossier complet est disponible sur le site internet de la commune: www.lagrandebroche.ch

NOUVELLE EXPOSITION D'AMÉNAGEMENT EXTÉRIEUR DE 400 M²



CHAPONS DES PRÉS 3 - 2022 BEVAIX

BOIS ■ MATÉRIAUX ■ PEINTURE ■ QUINCAILLERIE

www.dubat.ch ■ 032 846 40 20

eli10

Votre partenaire des réseaux essentiels

eligreen

Votre expert en énergie renouvelable

elivolt

Votre expert en installations électriques

elisafe

Votre expert en sécurité électrique

eli10.ch



eli10 groupe

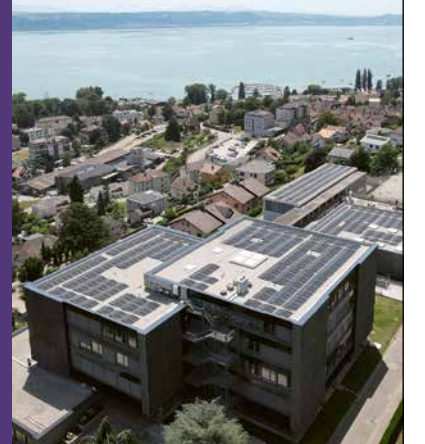

Littoral Vacances d'été

Durant la période estivale, Littoral Région ne paraîtra pas durant trois semaines, soit les 17, 24 et 31 juillet. La reprise des parutions est fixée au 7 août. Délai de remise des textes: le 3 août à 17 heures

L'imprimerie Baillod sera fermée du 27 juillet au 31 juillet inclus.
Bonnes vacances à tous

BEVAIX

Le parc du Closel ouvre ses portes

A Bevaix, le parc du Closel est désormais accessible au public après 13 ans de démarches et une réhabilitation menée cet hiver. Longtemps sous-exploité, ce site de près de 9000 m² offre un nouvel espace de détente mêlant zones ombragées et biodiversité.

Depuis le 1er juillet, le parc du Closel de Bevaix est ouvert au public. Une inauguration officielle aura lieu ultérieurement, mais le Conseil communal de La Grande Béroche a souhaité «mettre à disposition de la population au plus vite un lieu de partage et de convivialité».

L'histoire du site remonte aux années 1880, lorsque la maison est construite pour Adèle Sophie Borel, née Blakeway, par l'architecte de Pury à Neuchâtel. Transmise à la famille Zutter puis utilisée comme résidence secondaire, elle est proposée à la commune en 2012 par ses descendants en raison des coûts d'entretien. L'acquisition est acceptée l'année suivante par référendum, à plus de 63 % des voix, pour un peu plus de trois millions de francs.

Les obstacles se multiplient ensuite. Fin 2013, environ 230 arbres sont abattus pour des raisons sanitaires, suscitant une pétition de plus de 580 signatures pour leur remplacement. Le site reste ensuite



Le parc du Closel, un écrin de verdure au cœur de Bevaix, est enfin accessible. Photo JPT

à l'abandon près de huit ans. Après plusieurs projets sans suite, le bâtiment protégé au niveau cantonal accueille une ludothèque dès janvier 2021. Le parc n'était dès lors accessible qu'aux heures d'ouverture de celle-ci. Son avenir est longtemps resté incertain. La loi fédérale sur l'aménagement du territoire (LAT), qui favorise la densification, laissait craindre qu'une partie du site puisse passer en zone constructible.

Recherche d'équilibre

En 2025, l'assemblée villageoise de Bevaix demande l'ouverture du parc pendant les travaux du verger communal. Le Conseil communal mandate l'entreprise locale Art et Paysage pour la réhabilitation du site. «Avec mes cinq employés, nous y avons travaillé durant tout l'hiver afin d'en garantir l'ouverture», explique son patron Roger Hofstetter.

«Nous avons cherché le meilleur équilibre entre sécurité et écologie.» Le parc, véritable écrin de verdure de quelque 9000 m², abrite de majestueux arbres formant la canopée du Closel, dont un cèdre de l'Atlas, préservés après élagage par une entreprise spécialisée. Les espèces envahissantes comme le laurier ont été supprimées. Le bois laissé au sol sert d'abri à la faune. La prairie bénéficie d'une fauche différenciée favorisant la biodiversité.

Le site accueille un jardin potager géré par le parascolaire, un sentier didac-



Roger Hofstetter présentant la biodiversité des lieux. Photo JPT

tique, des ruches et un hôtel à insectes. L'étang a été restauré: «Nous avons réparé les fuites et l'avons comblé afin de le rendre moins profond et moins dangereux», précise Roger Hofstetter. Le verger, vieillissant, pourrait être renouvelé et une vigne est exploitée par un vigneron du village. Le parc abrite également une faune variée: oiseaux, lézards, batraciens et même des blaireaux.

La gestion du parc sera assurée par la commune, en collaboration avec plusieurs associations locales. Des aménagements sont prévus, dont du mobilier en bois et une zone de grillades.

Le parc est accessible en journée. L'accès est interdit de 22 h à 6 h pour préserver la tranquillité du voisinage. Les chiens ne sont pas autorisés afin de protéger le jardin du parascolaire et garantir le caractère familial des lieux.

Jean-Pierre Tutrone



Un majestueux cèdre de l'Atlas, prisé des pics. Photo JPT

AGENDA

AUVERNIER

Port

Exposition

«Plongez au cœur de la faune locale» photographies de Jean-Pierre Blanchet jusqu'au 31 juillet

Théâtre de La Cardamone

Conférences «La nature amoureuse», par Patricia Huguenin, naturaliste, suivie de «Petit étang, source de vie!», par Claude Huguenin, jardinier et naturaliste di 26 juillet, 17 h-19 h

BEVAIX

Ecomusée de la pêche et des poissons

En bordure du Sentier du Lac

Dimanches 14 h-17 h

Entrée libre, don souhaité

Expo 2026:

«L'Apron - Roi du Doubs»

BÔLE

Maison Totale

Musée et parc de statue ch. de la Bourdonnette 26

tous les week-end

jusqu'au 19 septembre

Soirée Biche2Biche,

ve 31 juillet, 15 h-22 h

BOUDRY

Musée de l'Areuse

Exposition

«120 ans Imprimerie Baillo»

jusqu'au 31 octobre

ma à di, 14 h 15-17 h 45

Musée de la vigne et du vin

Château de Boudry

«La vigne, n.f., le vin, n.m.»

exposition temporaire

me à di, 14 h-17 h

CHAMP-DU-MOULIN

La Noctule

Exposition François Jornod

peintures

jusqu'au 13 juillet

me, ve, sa et di, 11 h-18 h

**Carrosserie
Stamm**



CORTAILLOD 032 842 18 03



Vitrages isolants / sécurité

Douches à l'italienne

Portes de douche

Remplacement de verres et miroirs

Entre-meubles de cuisine

Chatières

Bas-de-Sachet 7 - Cortailod

079 379 43 36

vitrierenotter@hotmail.ch

**TOSALLI
STORES**

Olivier Berger
Ch. du Potat-dessus 17
2016 Cortailod
032 841 44 63
info@tosalli.ch
www.tosalli.ch

Sans l'ombre d'un doute,
ajoutons de la valeur à
votre bien !

PARASOLS
VÉRANDAS
VOLETS ROULANTS & BATTANTS
MOUSTIQUAIRES
SERRURERIE
DÉPANNAGE 24/7



Créer un hommage unique : des rituels qui vous ressemblent



Daphne Burgat

Les attentes autour des rituels funéraires changent. De plus en plus de familles souhaitent des cérémonies qui honorent la personnalité unique de leur proche, tout en préservant les traditions qui leur sont chères. Aux Pompes Funèbres Burgat, nous vous aidons à concevoir des hommages personnalisés, qu'ils soient traditionnels, laïques ou novateurs.

Que ce soit une cérémonie dans un cadre symbolique, un hommage artistique ou une célébration à thème, nous vous accompagnons pour donner vie à vos idées. « Certaines familles nous demandent des rituels très personnels, comme des illustrations originales sur le cercueil ou la lecture de mots écrits par le défunt, explique Daphne Burgat. Notre mission est de concrétiser ces souhaits avec sensibilité et professionnalisme ».

Notre connaissance des traditions locales et notre ouverture aux nouvelles pratiques nous permettent de vous proposer des solutions adaptées à vos valeurs et convictions. Un adieu est un moment précieux et unique, nous mettons notre expérience et notre créativité à votre service, pour que ce dernier hommage rende honneur à la mémoire de votre proche.

POMPES FUNÈBRES

BURGAT

2024 Saint-Aubin - 032 835 17 13
www.pompes-funebres-burgat.ch

Entreprise agréée SSIGE

Enzo LOMBARDO
Installations sanitaires Sàrl

2013 Colombier - 079 290 10 73

Même cette annonce est visible dans Littoral Région I

Essayez, 079 861 26 33

BÔLE

Les planètes s'alignent au-dessus du ParaBôle

Le ParaBôle Festival reprendra ses quartiers à Champ-Rond du 16 au 19 juillet. Au programme: quatre jours de musique bien punk et une kyrielle d'animations pour pimenter la vie des festivaliers. Les travaux au passage à niveau de Bôle ont bien failli compliquer la donne, mais les CFF ont fait une fleur aux organisateurs.

On prend les mêmes et on recommence! Après quelques tâtonnements post-Covid, le ParaBôle Festival a dû se réinventer et il a trouvé ses marques. L'an dernier, les organisateurs ont comptabilisé près de 3000 entrées sur l'ensemble de l'événement. « Nous bloquons les entrées à 1000 visiteurs par soir pour que cela reste agréable, aussi bien pour le public que pour les bénévoles », commente Killian Frangeul, président du comité d'organisation.

Le festival fonctionne sur un système d'entrées à prix libre, pour que ceux qui ont les moyens permettent aux revenus plus modestes de venir aussi. Un système qui a fait ses preuves: « Les gens ont bien compris que prix libre ne veut pas dire gratuit. L'année passée, nous avons récolté en moyenne 15 francs par entrée, ce qui nous permet de tourner ».

Bonne zique, skateboard, pétanque et fraîcheur

Punk dans l'âme, le ParaBôle mise sur une programmation alternative qui verra défiler une trentaine de groupes sur les trois scènes. « On reste dans le même esprit: du punk, du rap, de l'électro, de la pop », égrène Killian Frangeul. « On aime varier les atmosphères, ménager des surprises, créer des montagnes russes musicales. » La programmation complète figure sur le site du festival.



Le ParaBôle festival, c'est d'abord un état d'esprit.

Photo SP-Mathias Nicolet

Qui dit festival, dit vie de village et le ParaBôle est bien connu pour ne pas lésiner sur les animations. Outre le camping – il est prudent de réserver sa place sur le site – les festivaliers pourront profiter d'un espace skateboard avec rampe et slide, d'un terrain de pétanque et de « plein de jeux et de petites surprises dans tous les coins, bricolés par les bénévoles », rigole Killian Frangeul. « Nous transformons la zone en ère de jeux pour enfants version adulte, où l'on peut faire des bêtises si on a envie ».

Les traditionnels jeux d'eau seront également reconduits afin de rafraîchir les festivaliers si le soleil se mettait à taper dur. « Nous avons mis l'accent sur la sécurité en cas de canicule: il y aura des points d'eau dans tous les coins et des incitations à boire un verre d'eau avec chaque verre de bière ».

En juin, les organisateurs ont vécu une sérieuse sueur froide après l'annonce des

CFF de la fermeture du passage à niveau de la gare de Bôle (lire en page 6). « La planification tombait pile sur le week-end du ParaBôle, l'accès n'aurait été possible que par Rochefort », raconte l'organisateur.

« Nous avons organisé des séances de crise en urgence avec le canton, la commune et les CFF, qui ont accepté de déplacer la date des travaux. Cela a dû leur coûter plus cher que tout le budget du festival! Nous sommes hyper reconnaissants: on est un grain de sable dans les rouages des CFF, mais ce grain de sable a été pris en compte et le site sera complètement accessible pendant toute la durée du festival. »

Sophie Bourquin

Bôle, terrain de Champ-Rond,
du 16 au 19 juillet;
programme et infos pratiques
sur www.parabolefestival.ch

Petites annonces

À VENDRE

Bôle, superbe 5,5 pièces traversant de 160 m², jardin et terrasse de 50 m². Proche des écoles et de la forêt. www.lafidu.ch, tél. 032 545 32 93.

A LOUER

Auvernier, 3 pces, cuisine équipée, sdb, balcon vue lac, galetas, parking privé, à 200 m gare Corcelles-Peseux, Fr. 1250.- charges comprises. Tél. 079 420 78 36

ACHÈTE

Brocanteur cherche à acheter
Tableaux, sculptures, instruments, bijoux fantaisie, couteaux suisse, cloches, étain, service de table, pièces numismatiques, etc.
Achat bijoux, or sous toutes ses formes et toute horlogerie – montres bracelet, montres de poche, etc.
– Expertise gratuite !!
N'hésitez pas : D. Celia 079 200 78 78
dc.achats11@gmail.com

Coiffure Cevenole
Dames & Messieurs
Rue Félix-Bovet 2
Areuse

Christine Barazzutti-Aubée
T 032 842 43 33
M 079 413 59 83
je-ve: 8h - 18h30
sa: 8h - 16h

Laurence Joye
T 032 842 38 46
M 079 792 91 92
lu-me: 8h-18h30

**Mazout
Essence
Diesel**

032 843 84 00

margot mazout

LA GRANDE BÉROCHE

Appel à économiser l'eau

En raison de la sécheresse prématurée, la capacité des sources à fournir de l'eau diminue rapidement, alertent les autorités communales de La Grande Béroche. Si les ressources en eau restent stables pour le moment, la consommation a fortement augmenté ces derniers jours.

Le Conseil communal souhaite sensibiliser les utilisateurs à un usage responsable de l'eau afin de l'économiser au maximum. En cette période de forte chaleur et sans précipitations particulières, il est recommandé d'utiliser cette res-

source de manière appropriée, notamment en évitant les arrosages intensifs des pelouses, le lavage des véhicules ou toute autre consommation non essentielle.

La population est encouragée à adopter des gestes responsables afin de préserver les ressources en eau. Il s'agit d'éviter, dans la mesure du possible, l'instauration de restrictions si la sécheresse devait se prolonger. Des conseils relatifs à l'économie d'eau potable figurent sur le site: <https://www.energie-environnement.ch/economiser-l-eau>.

(comm-sb)



Entreprise de peinture
Rénovation de façade • Isolation

Christophe Moser

2023 Gorgier
079 435 21 37 • peinture.moser@bluewin.ch

BÔLE

Trafic perturbé à la gare



Les horaires de fermeture ont été affichés au passage à niveau.

Photo SP-SPCH

Des travaux de renouvellement du passage à niveau de Bôle auront lieu du 12 au 16 juillet et durant la nuit du 19 au 20 juillet. Le trafic ferroviaire sera perturbé et des déviations du trafic routier seront mises en place.

Les CFF indiquent devoir procéder à des travaux d'entretien et de renouvellement de la voie ferroviaire dans le secteur du passage à niveau de Bôle, sur la route cantonale reliant Rochefort à Colombier. Les travaux auront lieu du dimanche 12 juillet à 21 h au jeudi 16 juillet à 14 h, ainsi que durant la nuit du dimanche 19 juillet dès 21 h au lundi 20 juillet à 6 h. Seuls les piétons seront autorisés à franchir les voies à un endroit sécurisé.

Un itinéraire de déviation sera mis en place, signalé à Rochefort et à la jonction d'Areuse. La ligne de bus 120 Neuchâtel - Chambrélien/Rochefort sera modifiée. Le bus circulera selon son horaire et son parcours habituels entre la gare de Chambrélien et les Grattes-de-Bise, ainsi qu'entre le giratoire de

la gare de Colombier et Neuchâtel. Un minibus reliera le bas et le haut de Bôle en contournant le village par l'ouest, via le Pré-Vert. De plus amples informations sont disponibles sur le site www.transn.ch.

Du point de vue ferroviaire, les trains R21 entre Auvonnier et Noiraigue seront supprimés les nuits du 12 au 16 juillet, ainsi que la nuit du 19 au 20 juillet entre 22 h 10 et 5 h 40. Pour accéder à Bôle, les trains R21 circuleront de Neuchâtel à Colombier et des bus de remplacement circuleront entre Neuchâtel et Noiraigue, ainsi qu'entre le temple de Rochefort et Champ-du-Moulin. Les horaires des trains R21 entre Noiraigue et Buttes seront modifiés pour assurer les correspondances avec les bus de remplacement.

Le chantier a été planifié de manière à garantir l'accès sans restriction par la route et en transports publics au ParaBôle Festival qui se déroulera le week-end du 16 au 19 juillet.

(comm-sb)

VILLE ET COMMUNE DE BOUDRY

Fête nationale samedi 1^{er} août

Dès 18h Ouverture de la fête au **Jardin de Voujeaucourt** (en cas de pluie, salle de spectacles de Boudry)
Soupe aux pois offerte par la SDB
Restauration chaude et froide (org.: Choeur mixte l'Aurore)
Apéro et animation musicale avec Helvetic Hot Swing

19h15 Allocutions officielles: Emile Dubois, Conseiller communal et des invités

21h15 Cortège aux lampions pour les petits (VEUILLEZ APPORTER VOS LAMPIONS)

21h30 Spectacle « Frigo » par la Compagnie Dis Bonjour à la Dame

CAFÉTÉRIA HJB BOUDRY

Un moment agréable, près de chez vous!

MENU DU JOUR dès 14.- CHF

OUVERT DU LUNDI AU VENDREDI JOURS FÉRIÉS FERMÉS

PRODUITS FRAIS CUISINE MAISON TERRASSE AGRÉABLE

VENEZ PROFITER DE NOTRE BELLE TERRASSE!

Rue de l'Hôpital 40, 2017 Boudry Ouvert: 8h30 à 16h

PISCINE Essentielle PISCINE & SPA

Confiez votre piscine à des professionnels construction • rénovation • entretien

Piscine essentielle - St-Aubin-Sauges 032 730 42 50

Publicité, administration et rédaction

Littoral Région Sàrl, Z.I. Chapons-des-Prés 16, 2022 Bevaix
Tél. 032 727 20 17, Email: journal@littoralregion.ch

DÉLAIS

Remise des annonces: mardi à 10 h. Textes rédactionnels: lundi à 17 h.

LITTORAL

MOTO

Salles de sport :
votre avis compte

La Région Neuchâtel Littoral (RNL), qui regroupe les dix communes du Littoral neuchâtelois (Boudry, Cornaux, Cortaillod, Cressier, La Grande Béroche, Laténa, Le Landeron, Milvignes, Neuchâtel et Rochefort) soit près de 100 000 habitants, mène une enquête afin d'identifier les besoins actuels et futurs en matière de salles de sport. Cette démarche est réalisée en collaboration avec le canton de Neuchâtel dans le cadre du Concept cantonal du sport. La RNL invite donc la population des communes concernées à répondre à un sondage dont les résultats permettront de mieux planifier le développement des salles de sport à l'horizon 2040 (photo SP-Canva). Répondre au sondage prend une dizaine de minutes, le délai de participation est fixé au 31 juillet.

(comm-sb)

Sondage:

<https://sondage.sports-mouvement.com/s/populationRNL>

Quand Jacques Cornu préparait son futur palmarès à Boudry

Jacques Cornu est décédé le 27 avril dernier. Entre sa première course de côte, en 1974 à Oulens-Bonvillers, et sa dernière course en circuit au Grand Prix d'Australie en 1990, il s'en est passé des réussites qui ne sont pas le fruit du hasard et de la chance.

Très tôt Jacques Cornu s'est illustré sur le territoire helvétique. En 1978, il établissait un record qui n'a pas été battu depuis. Au terme de 22 courses dont 20 gagnées et deux à la 2e place, il obtenait les trois titres de Champion de Suisse des catégories 250, 350, 500 cm³. Mais arriver à avoir toujours trois motos prêtes le même jour: il n'y a pas de miracle, il faut de l'aide... et pas n'importe laquelle!

Dès le 10 mars 1976, il obtient l'aide dont il rêvait: celle de Denis Flühmann. Un jeune mécanicien auto en passe d'obtenir son CFC au garage Lanthemann à Cortaillod. Un gars enthousiaste, prêt à travailler jour et nuit et bien sûr, semaine et dimanche! Le garçon débute dans le box que les Meubles Rossetti leur ont mis à disposition à Boudry. Puis, dès 1981, dans les locaux de l'ancienne poste de Boudry. Il y a certainement plus d'un habitant de Boudry et de la région qui se souvient de cette époque où l'ancienne poste du centre du village revivait d'une manière fantastique. Combien souhaitaient alors



Jacques Cornu et Denis Flühmann couronnés ensemble lors de leur première victoire en GP à Salzbourg en 1988 - photo tirée du livre de Jean-Claude Schertenleib «De la galère à la victoire», éditions Aktiv Verlag.

Photo SP/iv

voir ce qu'il s'y préparait. A l'heure où la Confédération est en train de lever l'interdiction des courses en circuit en Suisse, on rappellera quand même qu'en 1970, le Norton Club de Neuchâtel a obtenu une exception pour le circuit de Lignières. Ce club a pendant quelques années organisé, à lui seul, la moitié du Championnat de Suisse, dont cinq courses en circuit en France, Belgique et Allemagne ainsi que deux à Lignières.

Pour Jacques Cornu, sociétaire de ce club, c'était un grand avantage. Si l'on ajoute l'appui de sa famille, de ses amis pour toutes sortes d'aides, telles que la recherche de sponsor par exemple, on se rend compte qu'un palmarès obtenu après une si longue carrière ne se construit pas seul. Samedi 27 juin un hommage lui a été rendu à Lignières, lui qui avait gagné maintes courses sur ce circuit lors de ses débuts.

Lucien Weber

LES PLUS BELLES
TERRASSES
DU LITTORAL

Restaurant - Pizzeria - Paradis Plage



Pizzas, filets de perche, burgers « maison », spécialités du terroir, cocktails « maison »

2013 Colombier
+41 32 841 50 00
www.restaurantparadisplage.ch

ROBINSON
Restaurant
Pizzeria

Spécialités de viandes s/ardoise

7/7, cuisine non-stop 11h30-22h

(jusqu'à fin août)

3 menus à midi en semaine

Les Rives du Lac 11 ≈ Colombier

032 545 32 32

Bienvenue au Plan-Jacot, Bevaix



À l'auberge du Plan-Jacot, Christine Crochet et toute son équipe vous accueillent autour d'une cuisine authentique de terroir et de fabrication maison.

La grande terrasse ombragée, avec vue sur le lac et les Alpes à proximité d'un bel espace de jeux pour vos enfants ne pourra que vous enchanter et vous permettre de vous évader quelques instants.

Jusqu'au 3 septembre, les **spécialités aux chanterelles** les tartares, le roastbeef et les salades ne manqueront pas de ravir vos papilles.

Nous vous invitons à réserver votre table au
032 846 32 70

L'Auberge est fermée le dimanche dès 17h ainsi que le lundi et mardi.

Auberge du Plan-Jacot

Ouvert toute l'année

Du mercredi au vendredi,
un plat du jour
au prix de CHF 21.-
...et naturellement, à la carte,
nos plats de saison traditionnels

Du 19 juin au 3 septembre,
nos spécialités aux chanterelles
ainsi que nos mets d'été,
sur notre terrasse ombragée
et sa vue imprenable sur le lac

Bienvenue du mercredi au dimanche, de 10h à 23h, dimanche jusqu'à 17 heures
Rte du Plan-Jacot 4 - 2022 Bevaix - 032 846 32 70 - www.planjacot.ch

SAINT-AUBIN-SAUGES

Enorme succès du BeRock nouvelle formule



Marc Storace, le chanteur du groupe éponyme, s'est associé au groupe Les Sales Gosses pour interpréter une reprise d'AC/DC, «Highway to Hell», pour le grand plaisir d'Alix Leuba, guitariste.

Photo SP-Luc Braissant

Le festival a attiré quelque 3000 visiteurs le week-end dernier dans une ambiance conviviale de fête au village animée par des groupes régionaux de rock (voir «Littoral Région» du 26 juin). Cette affluence remarquable est due à la météo, à la programmation, mais également à l'emplacement et à son accès facile.

Le président, Vincent Renevey, précise: «L'utilisation de la place du port était un essai ponctuel et le comité négociera

dès la rentrée avec les autorités communales, afin de pérenniser la manifestation dans cet endroit magique. Les dates de l'édition 2027 seront fixées après ces discussions».

Vincent Renevey se félicite également de l'absence d'incidents: «Le poste sanitaire n'a pas été sollicité.» Il relève aussi la discipline des artistes et des festivaliers qui ont scrupuleusement respecté l'horaire: «Nous n'avons reçu aucune plainte du voisinage.»

Jean Panés



Un public nombreux et enchanté.

Photo SP-Luc Braissant

BEVAIX

Bientôt de futurs Matous au quartier des Capites



Les premiers habitants du quartier «Les Capites» devraient s'installer en automne 2027, promet le Groupe Prisme.

Photo JL

Les résidences du futur quartier Les Capites semblent avoir du succès. Brève rencontre avec le responsable des ventes du Groupe Prisme, constructeur.

Dans son showroom éphémère, en bordure du chemin du Vignoble, à Bevaix, Stéphane Schalch exulte: «C'est un départ phénoménal», dit-il en parlant de la vente des résidences qui se construiront du N° 4 au N° 12, sur une parcelle aujourd'hui en jachère. Sur les 25 appartements, en fait trois triplex et 22 duplex, douze sont déjà partis en quelques semaines, détaille Stéphane Schalch, directeur et responsable des ventes, l'un des trois associés du Groupe Prisme, de Montagny-sur-Yverdon.

La différence de prix, c'est la vue

Cette entreprise générale se prévaut d'avoir construit quelque 1150 logements depuis sa création en 2000. Aux Capites, du nom de ce nouveau quartier bevaix, les premiers habitants devraient pouvoir emménager en automne 2027, «au pire durant l'hiver 2027-2028», promet Stéphane Schalch. «Ce qui nous plairait, c'est d'être en haut, pour la vue», explique un couple venu à vélo sous un généreux soleil, pro-

fitant de l'ouverture de la permanence de Prisme sur place. «Bien sûr», acquiesce Stéphane Schalch, «la différence de prix entre ces deux biens, c'est d'ailleurs la vue», montrant deux appartements semblables, mais situés différemment; le terrain est plat et on ne verra hélas pas le lac de partout.

«Un prix tolérable»

Le public intéressé est très hétérogène: des couples relativement âgés, qui ne souhaitent plus entretenir leur jardin, des familles à la recherche d'un appartement à «un prix tolérable», selon l'expression de Stéphane Schalch, des célibataires qui travaillent à Yverdon-les-Bains. Les clients qui ont réservé leurs logements sont essentiellement des gens qui habitent déjà sur le Littoral neuchâtelois, à l'exception d'un Vaudois. Le seul qui est peut-être familier du nom du quartier: Les Capites, désignant les petites constructions de pierre ou de bois qui émaillent les vignobles de Suisse romande et qui servaient de remises à outils ou d'abris pour les vigneron. Un terme très régional qui s'utilise plutôt dans les cantons de Vaud et de Genève; chez nous, on parle de baraques de vigne, c'est moins vendeur...

Jacques Laurent

La flamme
patriotique...
Attention!

ecap
1810
Neuchâtel
Etablissement cantonal
d'assurance et de prévention



Conformez-vous aux directives des autorités ainsi qu'aux recommandations des fabricants d'engins pyrotechniques

www.ecap-ne.ch